10/12/2024

בדיקת התכנות אלי יהב מושב גן הדרום

מטרות בדיקת ההתכנות:

- יצירת מתווה הסדרה למשק
- הערכת עלויות חריגות והסדרה
- תחשיב לדמי הסכמה
- תחשיבים להיוון 3.75% + היוון 20%
- מתווה להקמת בית מגורים שלישי

בדיקת ההתכנות התחלקה למספר שלבים:

1. סקירת החומרים וקבלת סטטוס עדכני- סריקת מפת מדידה שהתקבלה, סריקה של כלל ההיתרים, סקירת התב"ע הקיימת ותבע"ות אחרות רלוונטיות, השוואת ההיתרים למצב הקיים ואיתור חריגות.

2. הקמת מתווה הסדרה למשק – תחשיבי הערכת עלויות הגשה במצב קיים, ופתרונות הסדרה לקיים במשק.

3. ביצוע תחשיבי פיתוח – עלויות רכישת זכויות מהוונות 3.75% או 33%, עלויות דמי היתר למגורים, תחשיבי פל"ח ותחשיבי פיצול.

4. יצירת מתווה תכנוני – על פי המצב הקיים בנחלה, בהתאמה למפת המדידה הנוכחית והתוכנית העתידית למשק.

שווי הזכויות בנחלה הסתמך על נתונים במושב גן הדרום משנת 2024. בדיקת ההתכנות בוצעה על סמך גבולות התב"ע הנוכחית.

מזמין העבודה מודע לכך שההערכות לא בוצעו ע"י שמאי או גורם המוסמך לכך, לא בוצעה שומה למשק, ושהערכות אלו בוצעו לשם קבלת סדר גודל ראשוני בלבד ואינם מהוות אסמכתא משפטית. בדיקת ההתכנות לא כוללת בתוכה חישובי אגרות בניה מיסים והיטלים.

העבודה בוצעה על פי מפת מדידה מצבית אשר מציינת את שטחי המבנים וגבולותיהם החיצוניים בלבד ועל כן קיימת מגבלה לבחינת המצב הבנוי הפנימי של המבנים, גבהים וחזיתות.

בדיקת התכנות זו הוכנה עבור מזמינה ולמטרתה בלבד. אין היא מהווה תחליף לייעוץ משפטי ו/או לשומה שנערכה על ידי שמאי מקרקעין מוסמך ואין להסתמך עליה לכל מטרה אחרת. השימוש בה נאסר על כל צד שלישי שהוא אינו המזמין, ועורכי בדיקת ההתכנות לא יהיו אחראים להסתמכות כלשהי כאמור. מובהר, כי בדיקה זו אינה מהווה תחליף לייעוץ מקצועי.

ניתוח תב"ע קיימת

על המושב חלה תב"ע בר/166. עיקרי זכויות התב"עות הנוכחיות הם:

- הקמת 2 בתי מגורים 345 מ"ר עיקרי + 90 מ"ר שירות
- יחידה צמודת קיר בשטח 55 מ"ר
- בריכת שחיה

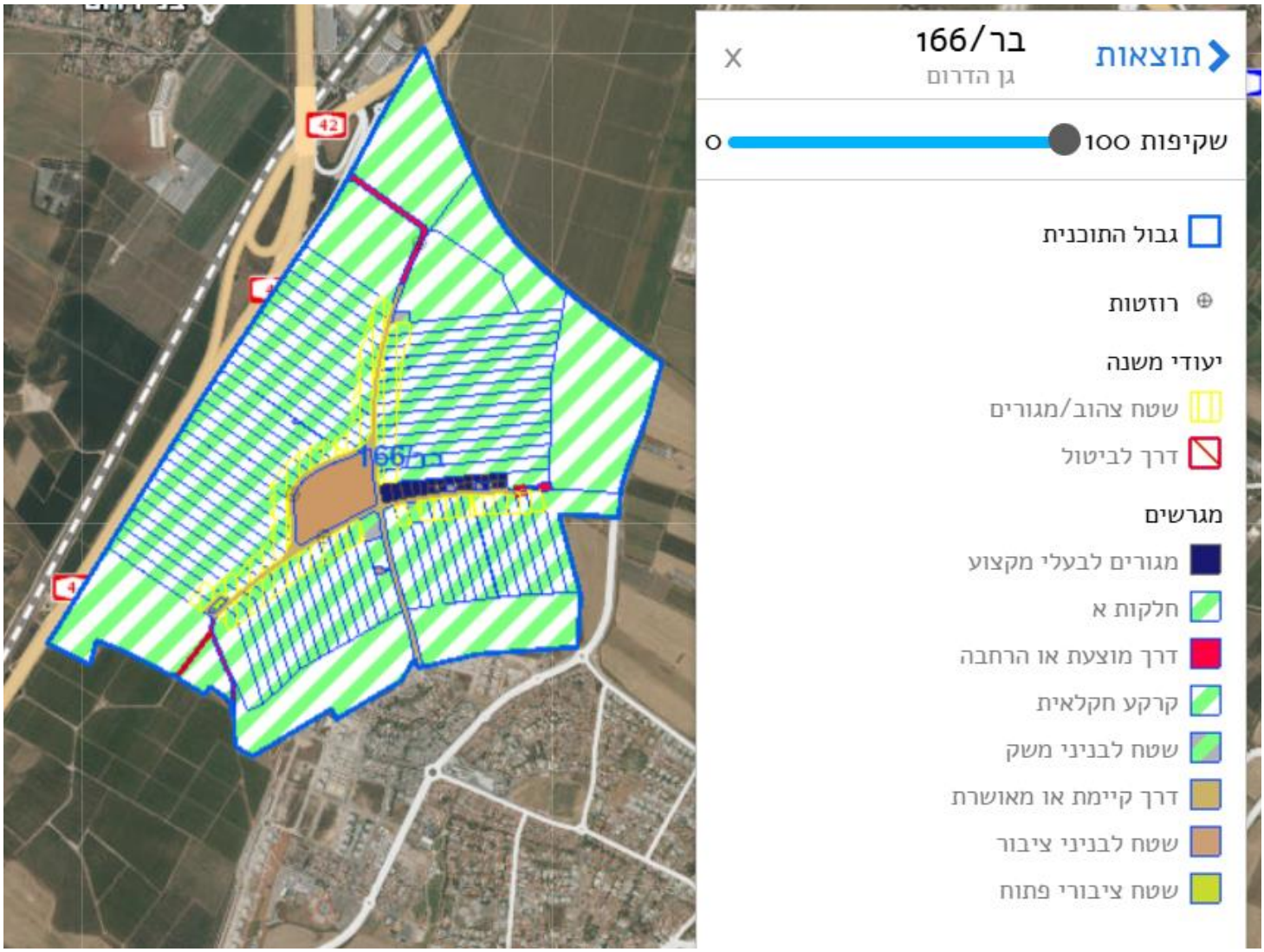

BoosT
החברה לפיתוח נכסים

תב"ע לפל"ח בר/2020

התב"ע מאפשרת הקמת מבנים לפעילות שאינה חקלאית בהתאם לשימושים הבאים:

18. בחלקה א' יותרו השימושים כדלקמן:

✓ א. מגורים בהתאם לתכניות תקפות החלות בשטח.

ב. מבנים חקלאים.

ג. אחסנה למעט אחסנה גלויה.

ד. מלאכה ותעשיה זעירה.

ה. שירותי משרד שונים לבעלי מקצועות חופשיים, גני-ילדים, פעוטונים, משפחתונים, מרכז יום לקשיש, שרותי רפואה אלטרנטיביים אישיים.

ו. תעשיה חקלאית, הקשורה באופיה ובהיקפה ישירות לעיסוקו החקלאי של בעל המשק.

ז. מבנה לאורח כפרי בהתאם להנחיות משרד התיירות, משרד החקלאות וממ"י.

✓ ח. תותר הצגת ומכירה של מוצרים המיוצרים בתחום השטח המיועד לתעסוקה לא חקלאית, כשימוש נלווה, בלבד שלא יעלה על 50 מ"ר. במידה ולא קיימת פעילות לא חקלאית במקום אין לאפשר הצגת ומכירה של מוצרים, ופעילות זו תהווה סטייה ניכרת מהוראות התכנית.

לא יותרו שימושים לצרכי בידור ואירועים היוצרים רעש והטרדה לשכנים.

25. <u>טבלת זכויות והוראות בניה לשימושי פל"ח</u>

סוג השמוש	מס' יח' בנחלה	סה"כ השטח לבניה (עיקרי + שירות) בשטח המותר	גובה מקסימלי	קווי בנין	מרווחים		
מגורים בתחום הנחלה	בהתאם לתכנית תקפה החלה במקום	לפי תכנית מתאר ו/או מפורטת החלה במקום	לפי תכנית מתאר ו/או מפורטת החלה במקום	לפי תכנית מתאר ו/או מפורטת החלה במקום	לפי תכנית מתאר ו/או מפורטת החלה במקום		
מבני פל"ח לשימושים כאמור בסעיפים: 18 ג', 18 ד', 18 ו', 18 ח'	_____	עד 500 מ"ר למבנה חדש או מוסב. **	גובה שיא הגג מפני הקרקע לא יעלה על 5.20 מ' במבנים הקיימים עפ"י היתר גובה המבנה יהיה בהתאם לבקשה להיתר המאושרת.	עפ"י הוראות הבניה הקבועים למבני משק בנחלות בתכנית בנין עיר החלה במקום ובתנאי שמיקום המבנה לא יהיה בחזית המגרש.	מרחק בין מבנה פל"ח לכל מבנה אחר באותה נחלה	מרחק בין מבנה פל"ח לכל מבנה מגורים בנחלה גובלת	מרחק בין מבנה פל"ח לבין כל מבנה שאיננו למגורים בנחלה גובלת
					3 מ' או 0 בהתאם לתנאים הטופוגרפיים	מינימום 25 מ'	מינימום 8 מ'
מבני פל"ח לשימושים כאמור בסעיף 18 ה'	_____	עד 100 מ"ר (יופחת משטחי בניה מותרים לשטחי פל"ח) **	עד גובה 2.8 מ'	עפ"י הוראות הבניה הקבועים למבני מגורים בתב"ע החלה על המקום. וכאמור בסעיף 22			
מבנה לארוח כפרי כאמור בסעיף 18 ז'	2 יח'	עד 80 מ"ר סה"כ ליחידות הדיור. שטח מינימום ליח' דיור 24 מ' מקסימום 40 מ'. (שטח זה יופחת משטחי בניה המותרים למבני פל"ח). **	1 קומה. 3.5 מ'	עפ"י הוראות בניה הקבועים למבני מגורים בתב"ע החלה במקום.	מרחק בין מבנה מגורים וכל מבנה אחר עד למבנה קייט כפרי 5 מ' או צמוד.		

BoosT
החברה לפיתוח נכסים

סטטוס קיים במשק

הגשת תוכניות הסדרה
להריסה/ הסדרה
פענוח השוואתי

1. בית מגורים ראשון
1.1. סככת חניה
1.2. פרגולה
2. בריכה
3. בית מגורים שני
3.1. ממ"ד + מחסן
4-8. מבני חקלאות

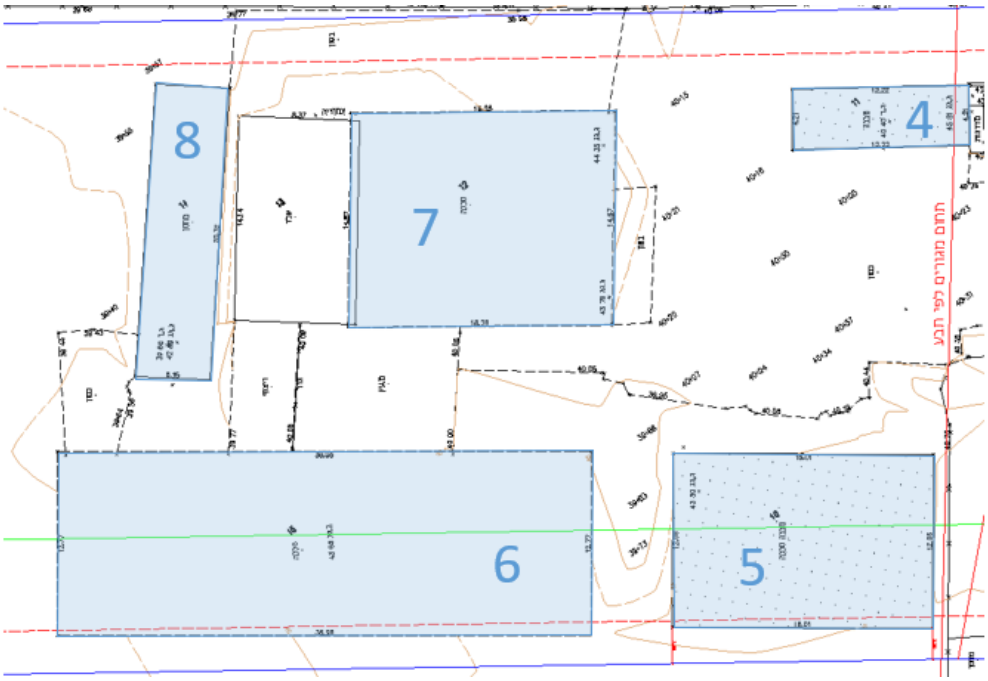

מתווה הסדרה

מבנה 1 - בית מגורים ראשון:

סטטוס: לאחר בדיקת מפת המדידה בשילוב הלווין ועיון בתכניות ההסדרה נמצא ששטחי המגורים בבית מגיעים לגודל של כ-**252 מ"ר** (קומת עמודים כ-**85 מ"ר** + קומה א' כ-**167 מ"ר**) + מרפסת מקורה כ-**16 מ"ר** + חניה מקורה כ-**34 מ"ר +** פרגולה בשטח של **כ- 36 מ"ר**. למבנה קיים היתר משנת 1971 המתיר בית מגורים בגודל **183.8** מ"ר (קומת עמודים בשטח של **28 מ"ר** + קומה א' בשטח של **155.8 מ"ר**) + מרפסות מקורות **25.13 מ"ר**. הפרגולה חורגת מקו בניין צידי.

השלכות: בית המגורים עומד לא בהתאם להיתר שכן נעשו בו שינויים כמתואר בעמוד הבא. עיקר השינויים נובעים מהרחבת קומת העמודים בשטח של כ-57 מ"ר, מהרחבת קומה א' בשטח של כ-4 מ"ר, מסגירת מרפסות לטובת שטח עיקרי בשטח של כ-11 מ"ר, ומסגירת מרפסת מקורה בשטח של 16 מ"ר המסומנים בצהוב מלא. וכן מהקמת חניה מקורה בשטח של כ-35 מ"ר, ופרגולה בשטח של כ-36 מ"ר המסומנים בצהוב מקוקו. (קיים הפרש של כ-4 מ"ר הנובע מאופן חישוב השטחים במפה לעומת ההיתר) לא יגבו כל דמי שימוש בגין המבנה.

יש להסדיר את המבנה בהתאם למצבו הנוכחי. בית המגורים גדול מ-160 מ"ר ועל כן במידה ויוגש מעבר לשטח המופיע בהיתר יחולו דמי היתר המוערכים בכ-5,800 ₪ למ"ר עיקרי ובכ-2,900 ₪ למ"ר שירות נכון לתאריך הבדיקה. הפרגולה חורגת מקו בניין צידי אנו ממליצים להחליף את שטח הפרגולה והחניה לסנטף שקוף ובכך אף להימנע מתשלום דמי היתר בעבורם.

יש לקחת בחשבון שיידרש פתרון מיגון במסגרת ההסדרה של הבית.

לבקשת הלקוח נבחנה חלופה להסדרת המבנה כ-2 בתים נפרדים. במידה והמבנה יוסדר כ-2 בתים נפרדים, לא יחול תשלום דמי היתר בעבור שטח של עד 160 מ"ר לכל יחידה + שטח שכבר נרכש בעבר. במידה ויוגש מעל השטחים האמורים יחולו דמי היתר המוערכים בכ- 5,800 ₪ למ"ר עיקרי ובכ- 2,900 ₪ למ"ר שירות נכון לתאריך הבדיקה.

יש לשים לב כי במצב של בחירה בחלופה זו, מומלץ להעלים סממני מגורים מהיחידה השניה הקיימת כיום (מבנה 2) ובכך קיימת אפשרות להימנע מתשלום דמי שימוש כמפורט בהמשך הבדיקה בפירוט ההשלכות של מבנה 2.

בנוסף חשוב לציין כי במידה ולא שולמו דמי השימוש שחלו על המשק בעבר כמפורט בפסק הדין, לא ניתן יהיה לבצע הסדרה כלשהי במשק.

תשלומים לרשות מקרקעי ישראל בעת הסדרה				
סוג תשלום	**אפשרות א'**		**אפשרות ב'**	
	הסדרת בית ראשון במצבו הנוכחי	**הסדרת בית שני במצבו הנוכחי**	**הסדרת הבית הראשון כשני בתים**	**הסדרת בית שני נוכחי כמבנה חקלאי**
דמי היתר	₪ 400,000	-	-	-
חשיפה לדמי שימוש	-	₪ 80,000	-	₪ 80,000
פתרון מיגון	V	V	V	X
סה"כ	**₪ 480,000**		**₪ 80,000**	

<u>הערות:</u>

1. באפשרות א' של הסדרת הבית כבית ראשון במצבו הנוכחי התייחסנו להסדרת הבית יחד עם קומת העמודים לפי 57 מ"ר נוספים + סגירת מרפסות 11 מ"ר + 4 מ"ר הרחבה. את המרפסת שנסגרה לא כללנו בתחשיב ויצאנו מנקודת הנחה שהיא תחזור לקדמותה כפי שהיא בהיתר.

2. את הבית השני (מבנה 2) במידה ונבחר להסדירו כחקלאי נדרש להוכיח פעילות חקלאית אשר מצדיקה את הסדרתו כחקלאי. וסבר בהרחבה בהמשך הבדיקה.

קומת עמודים:

בנוי אך לא מופיע בהיתר

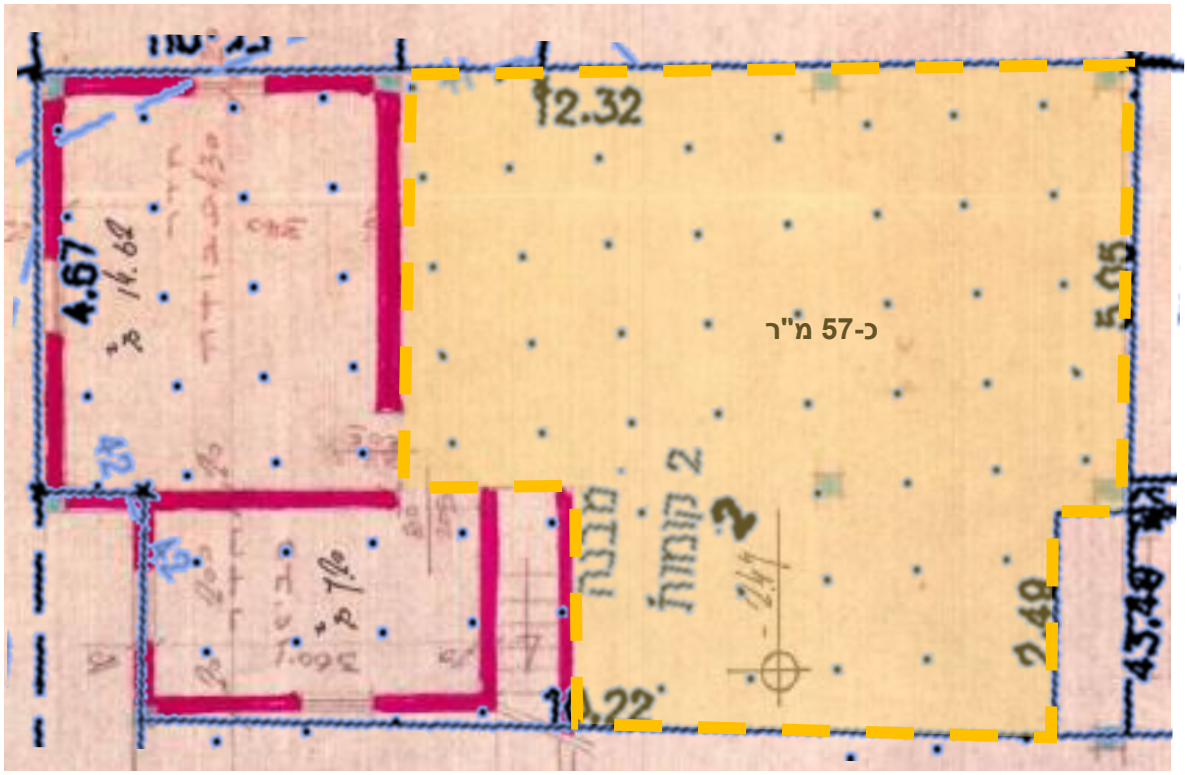

קומה א':

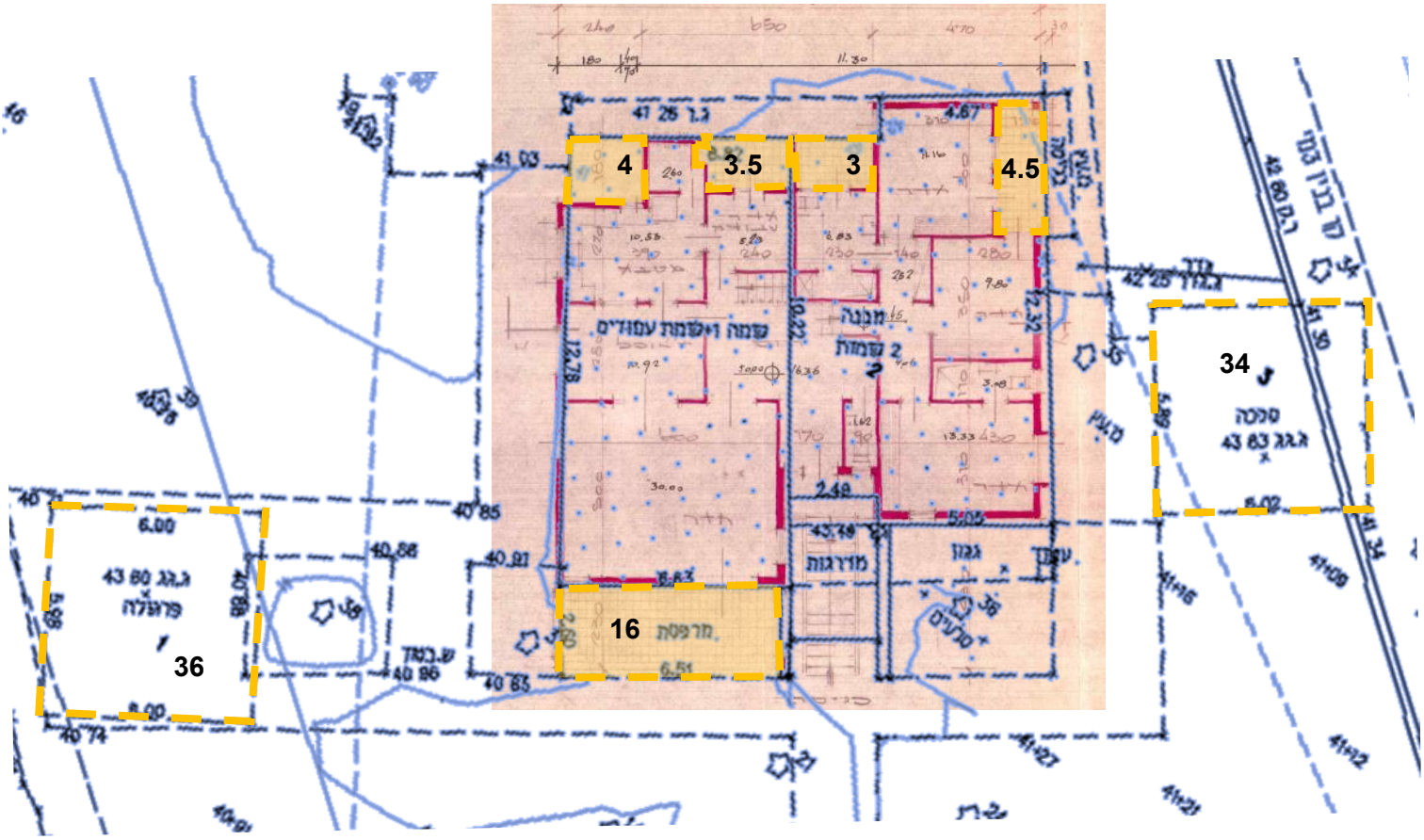

<u>מבנה 3 - בית מגורים שני:</u>

<u>סטטוס:</u> לאחר בדיקת מפת המדידה בשילוב הלווין, נמצא ששטחי המגורים בבית מגיעים לגודל של כ-**68 מ"ר** + פרגולות כ-**30 מ"ר** + חניה מקורה בשטח של כ-**32 מ"ר** + ממ"ד כ-**12 מ"ר** + מחסן כ-**42 מ"ר** לא נמצא כל היתר עבור המבנה.

<u>השלכות:</u> בית המגורים עומד ללא היתר ומהווה בית מגורים שני בנחלה. על כן קיימת חשיפה לדמי שימוש המוערכים בכ- **40,000 ₪** עבור כל שנה עד שנתיים אחורה.

יש להסדיר את המבנה בהתאם למצבו הנוכחי. במידה והבית יוגש בתוכניות מעבר ל-160 מ"ר יחולו דמי היתר המוערכים בכ-5,800 ₪ למ"ר עיקרי ובכ-2,900 ₪ למ"ר שירות נכון לתאריך הבדיקה. אנו ממליצים להחליף את שטחי הפרגולות והחניה המקורה לסנטף שקוף ובכך לא ימנו במניין השטחים הפטורים מתשלום דמי היתר.

יש לקחת בחשבון כי ייתכן שיידרש פתרון מיגון במסגרת ההסדרה של הבית.

קיימת אפשרות להסדיר את המבנה כמבנה חקלאי ע"י הריסת סממנים המאפיינים בית מגורים (מטבח, שירותים ומקלחת) הגשתו כמבנה חקלאות תצריך הוכחת זיקה לחקלאות בפני משרד החקלאות, שיבחן את היקף הפעילות המתקיים במשק ובהתאם לכך יחליט על היקף המבנים שניתן לאישור.

מבנה 2 – בריכת שחיה:

סטטוס: לאחר בדיקת מפת המדידה בשילוב הלווין נמצא ששטח הבריכה מגיע לגודל של כ-**48 מ"ר**. לא נמצא כל היתר לבריכה.

השלכות: הבריכה עומדת ללא היתר, לא יגבו כל דמי שימוש בגין שטח הבריכה. יש להסדיר את הבריכה בהתאם למצבה הנוכחי. הסדרת הבריכה כרוכה בתשלום דמי היתר במוערך בכ-2,100 ₪ למ"ר ובסה"כ כ- 100,000 ₪ עבור כל הבריכה.

מבנים 4-8 מבנים חקלאיים:

סטטוס: לאחר בדיקת מפת המדידה בשילוב הלווין, נמצא כי המבנים עומדים ובגדלים הבאים:

- מבנה 4: מחסן בגודל של כ-51 מ"ר, ללא היתר.
- מבנה 5: סככה בגודל של כ-217 מ"ר, ללא היתר. חורג מקו בניין צידי.
- מבנה 6: סככה בגודל של כ- 472 מ"ר, ללא היתר. חורג מקו בניין צידי.
- מבנה 7: סככה בגודל של כ- 272 מ"ר, ללא היתר.
- מבנה 8: מחסן בגודל של כ-105 מ"ר, ללא היתר.

השלכות: המבנים עומדים ללא היתר ומשמשים כמבנים חקלאיים, לא ייגבו כל דמי שימוש בגין המבנים. אם הלקוח סבור כי המבנים עומדים מלפני שנת 1965 יש לערוך פענוח השוואתי, אם יימצא כי המבנים עומדים בהתאם למיקום, הגדלים, והשימושים הנוכחיים המבנים יהיו פתורים מהיתר.

במידה והמבנים לא יעמדו בתנאי הפיענוח יש להסדיר את כלל המבנים בהתאם למצבם הנוכחי או לסמנם להריסה, מבנים 5,6 חורגים מקו בניין צידי בצורה שלא ניתן להסדיר ע"י הקלה. יש להרוס את החלקים החורגים מקו הבניין . הגשת מבנים כמבני חקלאות תצריך הוכחת זיקה לחקלאות בפני משרד החקלאות, שיבחן את היקף הפעילות המתקיים במשק ובהתאם לכך יחליט על היקף המבנים שניתן לאישור.

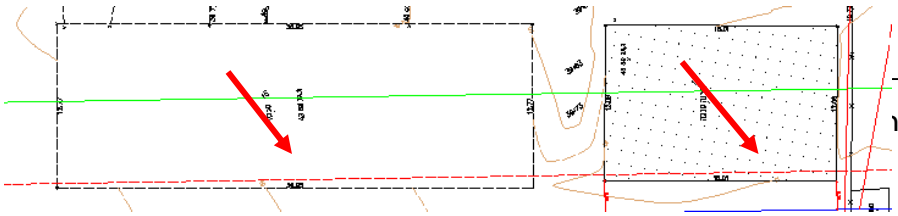

היוון המשק

כיום, בעל הנחלה כ"בר-רשות" זכאי לבניה של שתי בתי מגורים בגודל 160 כ"א + יחידה להורים בגודל 55 מ"ר, סה"כ 375 מ"ר. על זכויות אלו חלות דרישה רצף בין דורי ומעמדו בזכויות אלו הוא כבר-רשות. רמ"י מאפשרים לבעל הנחלה לעגן ולרכוש את זכויות במשק ובעצם לעבור מבר-רשות למעמד של חוכר בנחלה שלו. ההיוון מתבצע על חלקת המגורים בהתאם לתב"ע הקיימת עד מגבלת 2.5 דונם. בהתאם לכך מוצעים שני מסלולי כניסה להסדר:

מסלול דמי חכירה – 3.75%

במסלול זה, בעל הנחלה רוכש ומעגן את זכויותיו הבסיסיות שהוענקו לו עם קבלת הנחלה. כלומר לא נוצרות זכויות חדשות מעבר לקיים, אך נוצרות יותר אפשרויות לבעל הנחלה עם אותן זכויות. אז מה נקבל במסלול זה?

-כאשר ניכנס למסלול זה בעל הנחלה רוכש את זכויות הבניה הבסיסיות שקיבל, כך שהוא יכול להשתמש **ב375** מ"ר כרצונו ולייעד אותן בין היחידות השונות. לדוגמא, בנית יח"ד אחת בגודל 375 מ"ר **ללא תשלום דמי היתר**.

-בנוסף, בעל הנחלה מקבל **פטור** מהדרישה לרצף בין דורי בנחלה.

- לאחר הכניסה להסדר יכול בעל המשק לבצע פיצול נחלה, בהשלמה ל-33% משווי **המגרש המפוצל**, כאשר ללא כניסה להסדר הדבר לא אפשרי.

- בעל הנחלה הופך לחוכר וחותם על חוזה חכירה עם הזכויות שפורטו מעלה.

עלות מוערכת של דמי החכירה בכניסה להסדר: כ- 240,000 ₪
יש להוסיף תשלום מס רכישה כחוק.

מסלול דמי היוון – 20%

מה נקבל במסלול זה?

- בנוסף לכלל הזכויות במסלול דמי החכירה, בעל הנחלה יהיה **פטור** בהעברת זכויות מתשלום דמי הסכמה או דמי היוון (תשלום 33% משווי הנחלה במכירתה).

- יהיה **פטור** מתשלום בבואו לבצע פיצול מגרש.

- בעל הנחלה יהיה זכאי לכל הזכויות המותרות בתב"ע ללא תשלום נוסף. כלומר, התב"ע החדשה תאפשר בניה למגורים בהיקף של **3.5 יחידות דיור**. כאשר תאושר תב"ע חדשה **לבית שלישי** לא יידרש החוכר בתשלום נוסף לרמ"י (יתכן ויידרש היטל השבחה). בהתאם, כל זכות למגורים שתתווסף בעתיד לא תדרוש תשלום לרמ"י.

- כאמור בעל הנחלה יקבל את הזכויות שמוזכרות במסלול דמי החכירה ביטול דרישה לרצף בין דורי והאפשרות לפיצול נחלה.

- בעל הנחלה יחתום על חוזה חכירה **מהוון** עם כלל זכויות הבניה המוזכרות מעלה.

עלות מוערכת של דמי היוון בכניסה להסדר: כ- 1,700,000 ₪
יש להוסיף מס רכישה כחוק.

מתווה להקמת בית שלישי

הקמת בית המגורים השלישי תתאפשר רק לאחר כניסה לאחד ממסלולי החכירה (היוון) שתוארו קודם ולאחר כניסת תב"ע המוסיפה זכות לבית שלישי לתוקף. לאחר כניסה למסלול בדמי חכירה יחויבו דמי היתר על כל מ"ר מעבר ל-398.8 מ"ר מכלל מבני המגורים בנחלה מכיוון שנרכשו 23.8 מ"ר בעבר. המצב הבנוי הצפוי לאחר הסדרה הוא 252 מ"ר (הסדרת הבית הראשי כ-2 בתים) במידה ובעל הנחלה יבחר להסדיר את הבית הראשון כבית אחד המטרים אשר יידרש לרכוש יתווספו ל398.8 מ"ר.

על הבתים להיבנות בגבולות ה-3 דונם (שטח צהוב) כאשר נבחר מתוכם 2.5 דונם (מקוקו אדום) שבהם יתכנסו כלל המבנים בחלקת המגורים. – המוצג להמחשה בלבד ואינו בהתאם לגדלים מדויקים.

לאחר הסדרת המצב הקיים (ללא הפרגולות) והיוון המשק יישארו **147** מ"ר פטורים מדמי היתר להקמת בית שלישי, מ"ר אלו יחויבו בהיטל השבחה המוערך בכ- 2,800 ₪ למ"ר. מעבר לכך יחויב כל מ"ר בדמי היתר המוערכים בכ-5,800 ₪.

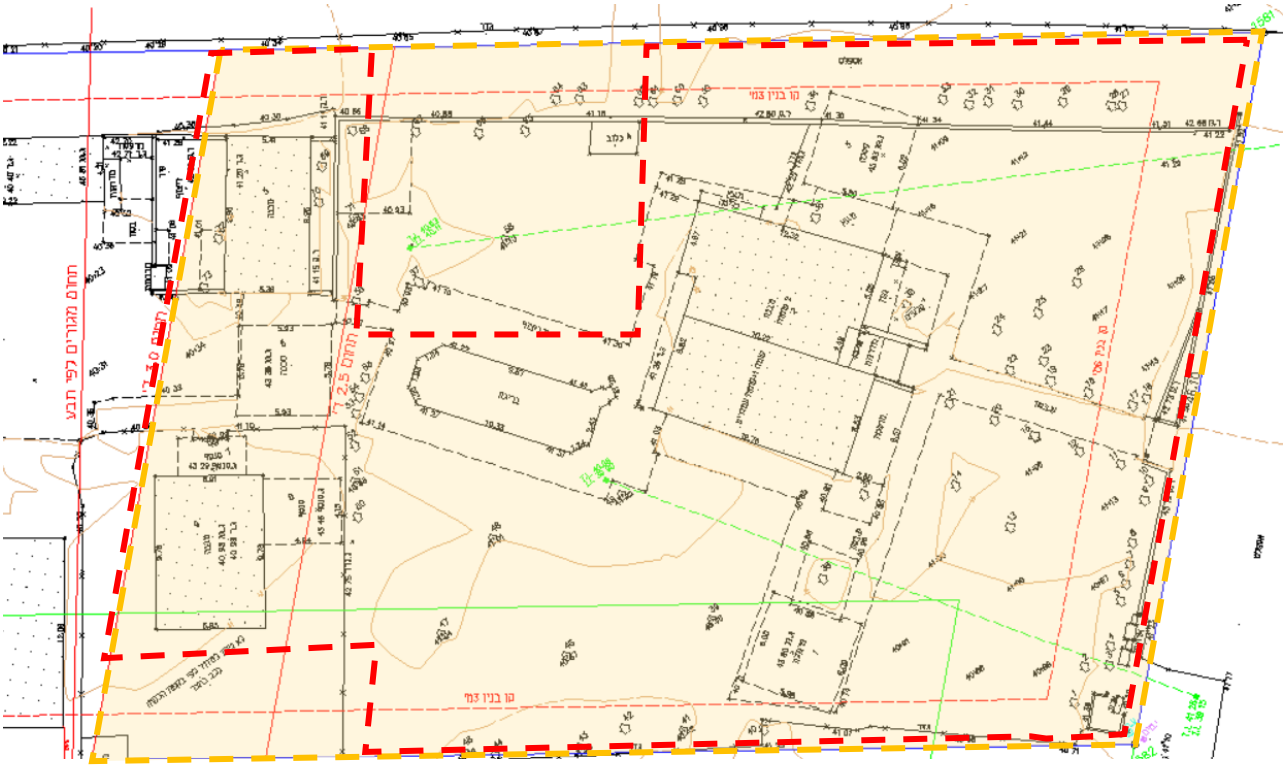

תחשיב דמי הסכמה

כפי שנמסר לנו ממזמיני הבדיקה, החל הליך של העברת זכויות בשנת 2017, וטרם הושלמה העברת הזכויות. עפ"י נוהל רמ"י (37.02B) המוצג מטה בכדי להשלים את הליך העברת הזכויות במקרה הנ"ל קיימת אפשרות לבחור בין תשלום דמי הסכמה והשלמת העברת הזכויות כבר רשות, או לשלם דמי רכישה כמפורט מעלה – 20%.

.2	**בעת העברת זכויות בנחלות ייגבו:**
2.1	בגין חלקת המגורים – דמי רכישה כמפורט בפרק 8.3 סימן ז' בקובץ החלטות המועצה ובנוהל 38.04B
2.2	בגין השטחים החקלאיים של הנחלה - דמי הסכמה בשיעור של שליש משווי השטחים החקלאיים. השווי יחושב כמכפלה של מספר הדונמים החקלאיים בשווי דונם חקלאי, הקבוע כפיצוי לדונם בעל, בפרק 8.18 סימן ב' בקובץ החלטות המועצה. על תשלום דמי הסכמה לא תחול הנחת אזור.
2.3	**חריגים –** במקרים הבאים לא ייגבו התשלומים האמורים בסעיפים 2.1-2.2 לעיל אלא ישולמו דמי הסכמה בהתאם לכללים המפורטים בנספח 5 (נוהל העברת זכויות במגזר החקלאי – גרסת 26.05.2015[2]):
2.3.1	כאשר החוכר מחזיק חוזה בתוקף ועומד על המשך תחולתו.
2.3.2	החוכר מבקש לממש זכאותו לחידוש חוזה שהיה בידו, בתנאים הנקובים בו.
2.3.3	בישובים בהם הוגשה תביעת בעלות או תביעה להכרה בזכויות היסטוריות עודפות, ע"י האגודה או ע"י חבריה, גם אם שמו של החוכר אינו מופיע ברשימת התובעים.
2.3.4	העברת זכויות על סמך הסכם מכר שנחתם לפני 9.6.2011.
2.3.5	בהסכם מכר מלפני 10.4.18 – לבקשת מעביר ומקבל הזכויות ובכפוף לחתימה על ויתור על התחשבנות בדמי רכישה.

עפ"י החלטה 534 של רשות מקרקעי ישראל, במידה ולא שולמו דמי הסכמה ישולם הסכום לרמ"י כפי שהיה בתוקף במועד הקובע ובתוספת הפרשי הצמדה מהמועד הקובע ועד מועד התשלום בפועל.

עלות מוערכת של דמי הסכמה נכון להיום בגבולות של כ- 1,200,000 ₪ בתוספת מע"מ כחוק

חשוב לציין כי ההערכות שנעשו אינן מחייבות כי זה חיוב התשלום הסופי, חיוב תשלום דמי הסכמה ייצא עפ"י שומה עדכנית מטעם שמאי רמ"י.

נספח גדלי מבנים בהתאם להיקף חקלאות

שטחי מבנים חקלאיים (מ"ר) - גידולים צימחיים

הענף	סוג הגידול	מיקום כללי	מיקום במשק משפחתי	גודל שטח מעובד	שטח אריזה ומיון	שטח קירור	שטח מחסן שירות	שירותים, מקלחות, חדר אוכל ומטבח	סככת ציוד וכלים חקלאיים	ס"ה שטח	הערות
מטעים	נשירים וסובטרופים	שטח מבונה	חלקה א	20 עד 150 דונם	320	100	100	60	150	730	
	נשירים וסובטרופים	שטח מבונה	חלקה א	150 עד 300 דונם	380	100	100	60	250	890	
	בשטח פתוח	שטח פתוח	גם חלקה ב וג	מעל 40 ד'	0	0	0	0	250	250	מפולשת. מחסן 20 מ"ר כחלק מהסככה.
	כרם מאכל	שטח מבונה	חלקה א	20 עד 150 דונם	300	100	100	60	150	710	
	כרם מאכל	שטח מבונה	חלקה א	150 עד 300 דונם	470	100	100	60	250	980	
	כרם מאכל	שטח פתוח	גם חלקה ב וג	מעל 60 ד'	0	0	0	0	250	250	מפולשת. מחסן 20 מ"ר כחלק מהסככה.
	כרם יין	שטח מבונה	חלקה א	20 עד 100 דונם	0	0	100	60	40	200	
	כרם יין	שטח מבונה	חלקה א	מעל 100 ד'	0	0	100	60	160	320	
	כרם יין	שטח פתוח	גם חלקה ב וג	מעל 60 ד'	0	0	0	0	250	250	מפולשת. מחסן 20 מ"ר כחלק מהסככה.
	בננות	שטח מבונה	חלקה א	20 עד 150 דונם	360	100	100	60	150	770	
	בננות	שטח מבונה	חלקה א	150 עד 300 דונם	360	100	100	60	250	870	
	בננות	שטח פתוח	גם חלקה ב וג	מעל 150 ד'	0	0	0	0	250	250	מפולשת. מחסן 20 מ"ר כחלק מהסככה.
	שקדים	שטח מבונה	חלקה א	מינימום 50 ד'	0	0	100	0	150	250	
	שקדים	שטח פתוח	גם חלקה ב וג	מעל 50 ד'	0	0	0	0	150	150	מפולשת. מחסן 20 מ"ר כחלק מהסככה.
	זיתים	שטח מבונה	חלקה א	מינימום 50 ד'	0	0	100	0	150	250	
	זיתים	שטח פתוח	גם חלקה ב וג	מעל 50 ד'	0	0	0	0	150	150	מפולשת. מחסן 20 מ"ר כחלק מהסככה.
	הדרים	שטח מבונה	חלקה א	מינימום 50 ד'	300	110	100	60	150	720	
	הדרים	שטח מבונה	חלקה א	50 עד 180 דונם	450	200	100	60	150	960	
	הדרים	שטח פתוח	גם חלקה ב וג	אין בניה	0	0	0	0	0	0	
	תמרים, תאנים, שסק וכו'	שטח מבונה	חלקה א	20 עד 150 דונם	320	100	100	60	150	730	
	תמרים, תאנים, שסק וכו'	שטח פתוח	גם חלקה ב וג	אין בניה	0	0	0	0	0	0	
ירקות	פלפל	שטח מבונה	חלקה א	20 עד 50 ד'	400	60	100	60	150	770	
	פלפל	שטח מבונה	חלקה א	50 עד 150 דונם	600	80	100	60	250	1,090	
	מלונים	שטח מבונה	חלקה א	20 עד 50 ד'	400	60	100	60	150	770	
	מלונים	שטח מבונה	חלקה א	50 עד 150 דונם	600	80	100	60	250	1,090	
	עגבניות שרי	שטח מבונה	חלקה א	20 עד 50 ד'	300	60	100	60	150	670	
	עגבניות שרי	שטח מבונה	חלקה א	50 עד 150 דונם	500	80	100	60	250	990	
	תבלינים טריים	שטח מבונה	חלקה א	10 עד 30 דונם	300	80	100	60	150	690	
	תבלינים טריים	שטח מבונה	חלקה א	30 עד 150 דונם	500	120	100	60	150	930	

שטחי מבנים חקלאיים (מ"ר) - גידולים צימחיים

הענף	סוג הגידול	מיקום כללי	מיקום במשק משפחתי	גודל שטח מעובד	שטח אריזה ומיון	שטח קירור	שטח מחסן שירות	שירותים, מקלחות, חדר אוכל ומטבח	סככת ציוד וכלים חקלאיים	ס"ה שטח	הערות
ירקות	ירקות אחרים	שטח מבונה	חלקה א	20 עד 50 ד'	300	60	100	60	150	670	
	ירקות אחרים	שטח מבונה	חלקה א	50 עד 150 דונם	500	80	100	60	250	990	
	פטריות	שטח מבונה	חלקה א		400	0	0	0	0	400	
	תות שדה	שטח מבונה	חלקה א	10 עד 50 דונם	100	20	60	60	150	390	
	כללי	שטח פתוח	גם חלקה ב וג	מינימום 50 ד'	0	0	20	0	100	120	
	תות שדה	שטח פתוח	גם חלקה ב וג	מינימום 20 ד'	0	0	0	0	150	150	מפולשת. מחסן 20 מ"ר כחלק מהסככה.
פרחים	פרחים	שטח מבונה	חלקה א	10 עד 30 דונם	240	60	100	60	150	610	
		שטח מבונה	חלקה א	30 עד 100 דונם	500	60	100	60	150	870	
		שטח פתוח	גם חלקה ב וג	אין בניה	0	0	0	0	0	0	
דבש	מכון רדיה	שטח מבונה	חלקה א	3,500 כוורות	340		100	60	500	1,000	תתאפשר גמישות בין סככות ציוד וכלים חקלאיים לשטחי אריזה ומיון (ניתן להמיר לשטח קירור עד 250 מ"ר מהיקף השטח הכולל).
שחת, קש	מתבן לאחסנת תוצרת	שטח מבונה	חלקה א							1,000	גודל המבנה ייקבע בהתייעצות עם מדריך שה"מ
ח. צמחית	מחסן חקלאי בסיסי	שטח מבונה	חלקה א	מינימום 7 דונם ועד 19 דונם	0	0	40	0	60	100	ניתן להגדיל את גודל הסככה המפולשת (סככת ציוד וכלים חקלאיים) עד להיקף של 110 מ"ר (סה"כ 150 מ"ר).
קנאביס רפואי	קנאביס רפואי - מבנה לטיפול ראשוני, אריזה ומיון.	שטח מבונה	חלקה א'/שטח למבני משק		1720	60	100	60	60	2,000	תתאפשר גמישות בחלוקת גדלים אחרת בין השימושים השונים.
		שטח פתוח	חלקה ב/ג		530	60	40	60	60	750	תתאפשר גמישות בחלוקת גדלים אחרת בין השימושים השונים.

הערות

1. יש לראות בנתוני הטבלה המלצות מקצועיות על פיהן ניתן לקבוע את המלצת המשרד ביחס לגודל מבנה.
2. גודל שטח מעובד הינו טווח המאפשר להמליץ על היקף בינוי נדרש ולא בהכרח את המקסימום האפשרי.
3. מדובר בסדרי גודל. תתאפשר גמישות במידה וקיימים נתונים מקצועיים המצדיקים שינוי הנתון.
4. על מנת לתמוך בשינויים אלה נדרשת חוות דעת מדריך מקצוע ובלבד ששינוי המסגרת לא יחרוג מתוספת של 30%.
5. גודל מתבן לאחסנת תוצרת לא יעלה על 1,000 מ"ר ויקבע בהתאם להיקף הגידול ולצורך אחסנת תוצרת מקומית בלבד.
6. גידול קנאביס במבנה מבוקר (Indoor) יתאפשר רק מתוקף תכנית מפורטת (תב"ע), או בשטח בייעוד מבני משק, או כחלק ממבנה קיים ומאושר לטיפול בתוצרת חקלאית בייעוד חקלאי בחלקה א' או בייעוד מבני משק לאחר הוכחת גידול בחממות.

שטחי מבנים חקלאיים (מ"ר) בעלי חיים

הענף	סוג המבנה הנדרש	יחידת מידה	שטח ליחידה	הערות כלליות
רפת בקר לחלב	כל המבנים - מפתח כללי כולל כל המבנים לרבות מתבן, מאצרה וכו'	חולבת	60	היקף הגידול נמדד לפי מספר החולבות והעדר כולל חולבות ועגלים מתוצרת הרפת. גידול עגלים מחושב בנפרד. ניתן להמליץ על תוספת של 30% עבור סככות לשירות גידול עתידי במידת הצורך.
שטח מבנים וסככות כולל	סככות, מעברים, מבני שירות, יונקיה	מ"ר לכל חולבת	36	
עד 100 פרות	מכון חליבה, חצר המתנה ומבני שירות	מ"ר	410	
מ- 101 עד 300 פרות	מכון חליבה, חצר המתנה ומבני שירות	מ"ר	480	
מ- 301 עד 750 פרות	מכון חליבה, חצר המתנה ומבני שירות	מ"ר	725	
מ- 751 ויותר פרות	מכון חליבה, חצר המתנה ומבני שירות	מ"ר	975	
יונקיה	סככה	מ"ר לכל חולבת	10	
מאצרת זבל	מבנה מקורה	מ"ר לכל חולבת	5	בהתאם לדרישות איכה"ס.
מתבן	מתבן	מ"ר לכל חולבת	3	
עד 100 פרות	מתבן אחד	מ"ר	350	
מ- 101 עד 300 פרות	2 מתבנים - שטח כולל	מ"ר	800	
מ- 301 עד 750 פרות	5 מתבנים - שטח כולל	מ"ר	2,000	
מ- 751 עד 900 פרות	6 מתבנים - שטח כולל	מ"ר	2,400	
בקר לבשר		עגל		
מפטמה בתחום בנוי	שטח שיכון לעגלים	מ"ר לכל עגל	10	גודל עדר מינימלי 100 ראש.
מפטמה בתחום בנוי	מתבן ל-1000 עגלים	מ"ר	500	
בקר במרעה				
בשטח פתוח / בשטחי מרעה	סככה מפולשת	מקסימום - מ"ר	80	גודל עדר מינימלי 100 ראש. ללא סככות גידול.
	מחסן שירות	מקסימום - מ"ר	20	
	מתבן	מקסימום - מ"ר	150	
	מרכז מזון	מקסימום - מ"ר	200	
צאן לחלב בשטח בנוי				אין לאשר בשטח פתוח
צאן לחלב בשטח בנוי	שטח שיכון - סככה וחצר	מ"ר לעז או כבשה חולבת	5	
	שטח שיכון - סככה וחצר	מ"ר לצפירה או שיה	5	
	מתבן	מ"ר לראש	1.5	מתבן למגדל חדש בדיר חדש עד 200 מ"ר.
	מרכז מזון מקורה	מ"ר לראש	1.5	מרכז מזון למגדל חדש בדיר חדש עד 200 מ"ר.
עד 300 כבשים	מכון חליבה, חצר המתנה, מחסן, מ.שירות	מ"ר	365	
	מבנה מכון	מ"ר	110	לפי 48 עמדות
	חצר המתנה	מ"ר	150	לפי 100 ראש בקבוצה ו2 קבוצות במקביל

הענף	סוג המבנה הנדרש	יחידת מידה	שטח ליחידה	הערות כלליות
עד 300 כבשים	מחסן, שירותים, חדר חלב	מ"ר	105	
מ- 301 עד 1000 כבשים	מכון חליבה, חצר המתנה, מחסן, מ.שירות	מ"ר	485	
	מבנה מכון	מ"ר	130	לפי 60 עמדות
	חצר המתנה	מ"ר	225	לפי 150 ראש בקבוצה ושתי קבוצות במקביל
	מחסן, שירותים, חדר חלב	מ"ר	130	
צאן לחלב בשטחי מרעה	שטח שיכון - סככה וחצר	מ"ר לעז או כבשה בוגרת, לצפירה או שיה	3	מגדל חדש – 100 ראש לפחות סככות שיכון בגודל 450 מ"ר מעל 200 ראש – 900 מ"ר לכל היותר. במקרים מיוחדים, בהיקפי גידול גדולים משמעותית ובהתאמה להיקפי שטח המרעה, ניתן לשקול הגדלת סככות השיכון עד ל1,200 מ"ר.
	מתבן	מ"ר	200	
	מחסן	מ"ר	30	
	סככת כלים	מ"ר	80	
	מכון חליבה	מ"ר	150	
צאן לבשר				
צאן לבשר בשטח בנוי	שטח שיכון - סככה וחצר	מ"ר לעז או כבשה בוגרת, לצפירה או שיה	5	מגדל חדש - 100 ראש לפחות ועד 200 ראש לכל היותר. עד 300 ראש - גודל הסככות יחושב לפי מספר הראשים הקיים כפול 2. בין 300 ל-400 ראש - עד 3,000 מ"ר. מעל 400 ראש - לפי מספר הראשים בפועל, בתוספת 1,000 מ"ר.
	מתבן	מ"ר לראש	1	מתבן למגדל חדש בדיר חדש עד 200 מ"ר, לעדר קיים לפי מפתח של 1 מ"ר לראש.
	מרכז מזון מקורה	מ"ר לראש	1	מרכז מזון למגדל חדש בדיר חדש עד 200 מ"ר, לעדר קיים, לפי מפתח של עד 1 מ"ר לראש.
	מחסן ומשרד כולל שירותים	מקסימום - מ"ר	100	לפי 20 מ"ר מחסן + 30 מ"ר מבנה שירות לעדר עד 400 ראש. מעל זה תוספת של 5 מ"ר לכל 100 ראש.
	סככת כלים	מקסימום - מ"ר	150	סככת כלים-עד 80 מ"ר לעדר של עד 400 אמהות. מעבר לכך 10 מ"ר נוספים לכל 100 ראש.
צאן לבשר בשטח פתוח	שטח שיכון - סככה וחצר	מ"ר לעז או כבשה בוגרת, לצפירה או שיה	4	מגדל חדש - 100 ראש לפחות ועד 200 ראש לכל היותר. עד 300 ראש - גודל הסככות יחושב לפי מספר הראשים הקיים כפול 2.
	מתבן	מ"ר לראש	1	מתבן למגדל חדש בדיר חדש עד 200 מ"ר, לעדר קיים לפי מפתח של 1 מ"ר לראש.
	מחסן ומשרד כולל שירותים	מקסימום - מ"ר	30	
	סככת כלים	מקסימום - מ"ר	80	
צאן לבשר בשטחי מרעה	שטח שיכון - סככה וחצר	מ"ר לעז או כבשה בוגרת, לצפירה או שיה	3	מגדל חדש – 100 ראש לפחות סככות שיכון בגודל 450 מ"ר מעל 200 ראש – 900 מ"ר לכל היותר. במקרים מיוחדים, בהיקפי גידול גדולים משמעותית ובהתאמה להיקפי שטח המרעה, ניתן לשקול הגדלת סככות השיכון עד ל1,200 מ"ר.
	מתבן	מ"ר	200	
	מחסן	מ"ר	30	
	סככת כלים	מ"ר	80	
לול מטילות				יש להעדיף מיקום מחוץ לנחלות בשטח חקלאי מיוחד או מבני משק וכד'
6,000 מטילות	מבנה לול	מ"ר	700	

רח' הניר 1, אזור התעשייה באר טוביה | TEL: 03-3816363
info@boost-k.com

הענף	סוג המבנה הנדרש	יחידת מידה	שטח ליחידה	הערות כלליות
12,000 מטילות	מבנה לול	מ"ר	1,000	
20,000 מטילות	מבנה לול	מ"ר	1,200	
40,000 מטילות	מבנה לול	מ"ר	1,500	
6,000 מטילות חופש או אורגני	מבנה לול	מ"ר	1,000	
6,000 מטילות מעוף (ללא כלובים)	מבנה לול	מ"ר	700	
6,000 מעוף (3 קומות כלובים)	מבנה לול	מ"ר	500	
מבנה שרות לחווה		מקסימום - מ"ר	60	
מחסן		מקסימום - מ"ר	100	בלול מעל 12,000 מטילות יותר מחסן גדול יותר עד 150 מ"ר.
לול פטם (לרבות רביה ובתי אימון)		252 טון בלול "בסיסי" בגודל 1200 מ"ר	1,200	לייצור 1000 טון בשנה יש צורך ב-4 לולים בסיסיים, כ-5000 מ"ר נטו בסה"כ
במתחם לולי פטם	מבנה שרות לחווה	מקסימום - מ"ר	60	
	מחסן	מקסימום - מ"ר	100	בלול מעל 2000 טון יותר מחסן גדול יותר עד 250 מ"ר.
לול פרגיות כבדות, רביה כבדה, רביה קלה, הודים, הודים - בתי אימון, הודים - לול פיטום	מבנה	מקסימום - מ"ר	1,000	
	מבנה שרות לחווה	מקסימום - מ"ר	60	
	מחסן	מקסימום - מ"ר	100	בלול מעל 2000 טון יותר מחסן גדול יותר עד 250 מ"ר.
אורווה				
	שטח שיכון וטיפולים לסוס כולל מחסן כלים וציוד	מ"ר לסוס	35	למגדל מתחיל המחזיק עד 2-5 סוסים בלבד, שטח האורווה על כל מרכיביה לא יעלה על 200 מ"ר.
	מחסן, שירות, שרותים, מקלחות	מקסימום - מ"ר	100	
	שרות- תצוגה, וטרינר, תרופות	מקסימום - מ"ר	60	
	מתבן בגובה 4 חבילות	מקסימום - מ"ר	350	
	מתבן בגובה 3 חבילות	מקסימום - מ"ר	490	
כלבייה				
בהתאם לכרטיס המבנה				
מדגה				
שטח פתוח	מחסן כלים	מ"ר	20	
	סככת כלים וציוד	מ"ר	80	מפולשת. מחסן 20 מ"ר כחלק מהסככה.
שטחי גידול (בריכות)	לפי המלצת מדריך			
מדגה אינטנסיבי	בריכות מקורות ו/או מבנה מבוקר לגידול			בהתאם להיקף הגידול ובכפוף להמלצת אגף הדיג.